

Mezium affine Boieldieu, 1856: Especie sinántropa y habitante de las viviendas urbanas.

José Ignacio LOPEZ-COLON.
Plaza de Madrid, 2. 28529 Rivas-Vaciamadrid, MADRID.

Resumen - Un nuevo dato sobre la total adaptación del *Mezium affine* Boieldieu, 1856 a las viviendas urbanas habitadas españolas.

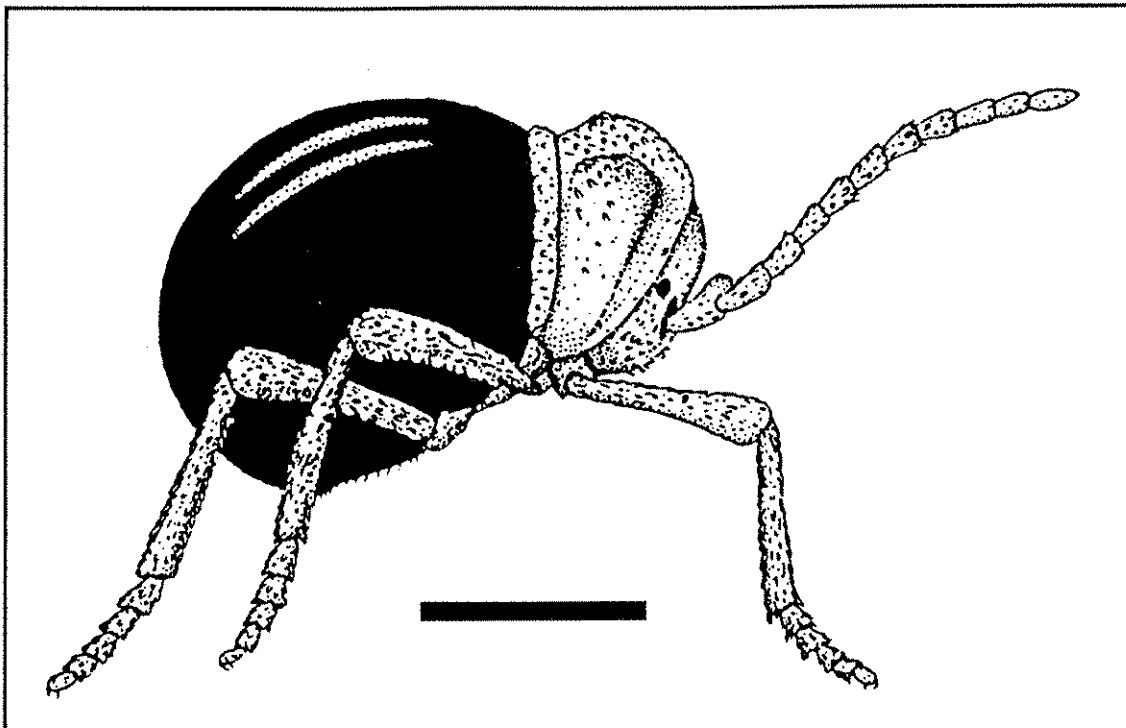

Aspecto del *Mezium affine* Boieldieu, 1856, en visión lateral, según un dibujo prestado de la portada de la monografía de la subfamilia Gibbinae del Dr. Xavier Bellés, obra magistral e imprescindible para cualquier estudio sobre estos pequeños coleópteros (BELLÉS, 1985) y reutilizado en BELLÉS y MONOD (1992) (Escala gráfica = 1 mm).

La captura de un nuevo ejemplar de la especie en un piso habitado del centro de Madrid (cerca de la Plaza de Alonso Martínez), el 21 de mayo de 1997 por nuestro compañero de trabajo y buen amigo Ezequiel Merayo Rodríguez nos ha permitido confirmar el hecho de la perfecta adaptación que tiene el *Mezium affine* Boieldieu, 1856 a las viviendas urbanas habitadas actuales en España, ya que varios compañeros nos han asegurado haber visto algunas veces a este pequeño pttinido con aspecto de minúscula araña (según las propias afirmaciones de los "profanos") deambulando por los despachos y pasillos. Hay que reseñar que esta oficina, situada en el tercer piso de un edificio antiguo (con patios interiores, cuartos de calderas y trasteros en los sótanos y dos huecos de ascensores que comunican toda la vivienda, aparte de las escaleras), no tiene ningún tipo de alimento almacenado. No tiene cocina ni se utiliza para tales menesteres, sino solamente material de papel, librerías y otros materiales y objetos propios de oficinas.

Recientemente, habíamos señalado la abundante presencia de *Mezium affine* Boieldieu, 1856 (*Ann. Soc. Ent. Fr.*, (3) 4, p. 674) (*Pttinidae, Gibbinae, Meziini*) en los sótanos de edificios de la periferia de esta ciudad (Aluche) (LOPEZ-COLON, 1995). Como ya indicamos entonces, su captura, desde el punto de vista corológico, es irrelevante. La especie se conoce de tal procedencia, de diversos puntos de Galicia, Aragón, Cataluña, Murcia, Andalucía y La Mancha y posiblemente se encuentre en toda la geografía peninsular; es probablemente paracosmopolita (BELLÉS, 1978, 1985 y 1990).

Este pttinido se observa a menudo en casas, almacenes y graneros, tiene hábitos alimentarios poco selectivos (BELLÉS, *ops. cit.*) y se ha recolectado en hábitats muy diversos, no siempre antropófilos, tales como cuevas, minas de sal (BELLÉS y MONOD, 1992), etc; también se ha citado de hábitats nidófilos y foleófilos (BELLÉS [1990] y bibliografía allí citada, quien expone además otros datos sobre su ciclo biológico). Es una especie que, como otros congéneres, se alimenta de residuos orgánicos de origen diverso (BELLÉS, 1990).

Bibliografía:

BELLÉS, X. (1978) : Ensayo sobre los representantes catalanes de la familia Pttinidae (Col.) *Misc. Zool.*, 4 (2): 87-123. ♦ BELLÉS, X. (1985) : Sistemática, filogenia y biogeografía de la subfamilia Gibbinae (Coleoptera, Pttinidae). *Treballs del Museu de Zoologia, Barcelona*, 3: 1-94. ♦ BELLÉS, X. (1990) : *Coleoptera Pttinidae, Gibbinae*. Fauna Ibérica, vol. 0. Museo Nacional de Ciencias Naturales, Consejo Superior de Investigaciones Científicas, Madrid: 1-43. ♦ BELLÉS, X. y MONOD, Th. (1992) : *Mezium affine* Boieldieu dans les mines de sel de Taoudenni (Sahara malien) *Bull. Soc. ent. Fr.*, 97 (3) : 277-280. ♦ LOPEZ-COLON, J.I. (1995) Registro de *Gibbium psylloides* (Czenpinski, 1776) para el centro-oeste de la Península Ibérica (Col. *Pttinidae*). *Lambillionea*, 95, 4, 2: 575-576.